



Migracije unutar Crne Gore u 2011. godini

Svrha Statistike unutrašnjih migracija je dobijanje podataka koji su potrebni za analizu mehaničkog kretanja stanovništva. Ovi podaci se u statistici koriste za izračunavanje procjenjenog broja stanovništva kao i za računanje neto migracija koje prikazuju promjenu broja stanovnika po opštinama u Crnoj Gori. Migracioni saldo unutrašnjih migracija je nula, što znači da ne dolazi do promjene ukupnog broja stanovnika u Crnoj Gori kada lice mijenja mjesto prebivališta unutar granica države.

Ukupan broj stanovnika koji su promijenili svoje mjesto prebivališta u okviru granica države je 4 394, što predstavlja 0,7% od ukupnog broja stanovnika Crne Gore, koji iznosi 620 029 lica.

Grafik 1. Kretanje stanovništva unutar Crne Gore po polu



- Ukupan broj stanovništva koje se selilo unutar Crne Gore u 2011. godini iznosi 4 394 stanovnika;
- Većinu tog stanovništva čine žene sa 53,2% ili 2 339, dok muškarci čine 46,8% od ukupnog broja, odnosno 2 055 stanovnika.

Grafik 2. Kretanje stanovništva unutar Crne Gore po starosti i polu

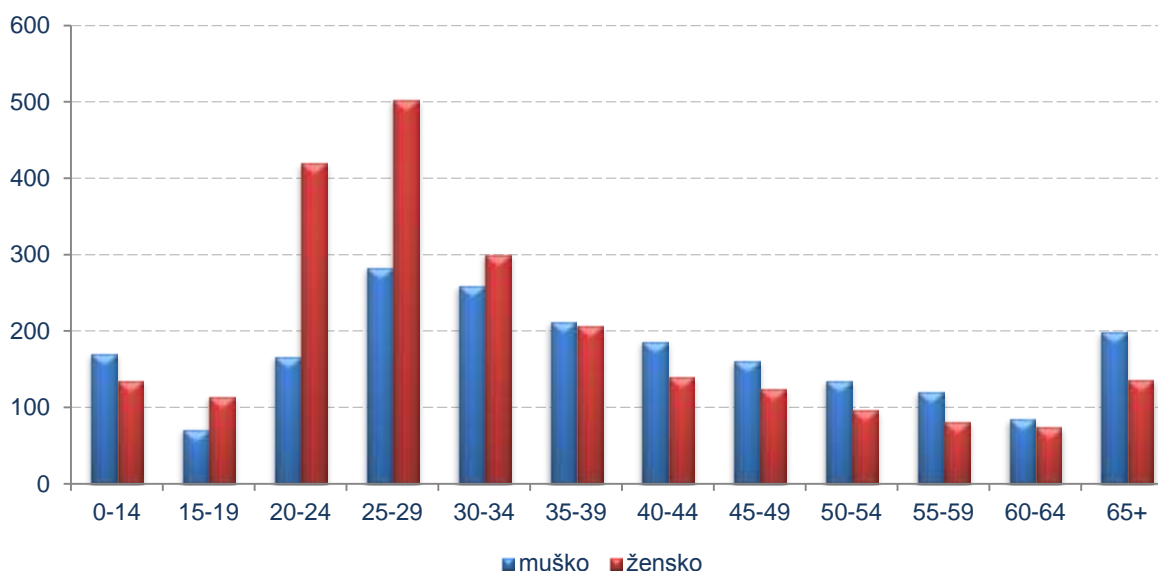

- Iz podataka se može vidjeti da se žensko stanovništvo više seli od muškog i ta razlika iznosi 284 lica;
- Žene ovu većinu koju imaju ostvaruju najviše zahvaljujući populaciji od 15 do 34 godine, dok u svakoj drugoj starosnoj grupi preovladavaju muškarci;
- Najveća razlika gdje većinu čine žene jeste u populaciji od 20 do 24 godine i taj broj iznosi 254, dok kad su u pitanju muškarci, tu većinu ostvaruju u starosnoj grupi iznad 65 godina i razlika je 63 stanovnika.

Tabela 1. Kretanje stanovništva unutar Crne Gore po tipu naselja

odseljenje (tip naselja)	doseljenje (tip naselja)				
	ukupno	gradsko	%	ostala	%
ukupno	4394	4322	98,4	72	1,6
gradsko	3671	3613	98,4	58	1,6
ostala	723	709	98,1	14	1,9

- Od ukupnog broja lica koja su se odselila, 98,4% ili 4 322 stanovnika su se odselila u gradsko, dok su se svega 1,6% ili 72 stanovnika odselila u ostala naselja;
- Od ukupnog broja lica koja su se odselila iz gradskog tipa naselja, svega 1,6% ili 58 stanovnika su se odselili u ostala naselja;
- Od ukupnog broja lica koja su se odselila iz ostalih tipova naselja, samo se 1,9% ili 14 stanovnika odselilo u ostali tip naselja.

Grafik 3. Migracioni saldo po opštinama u 2011. godini

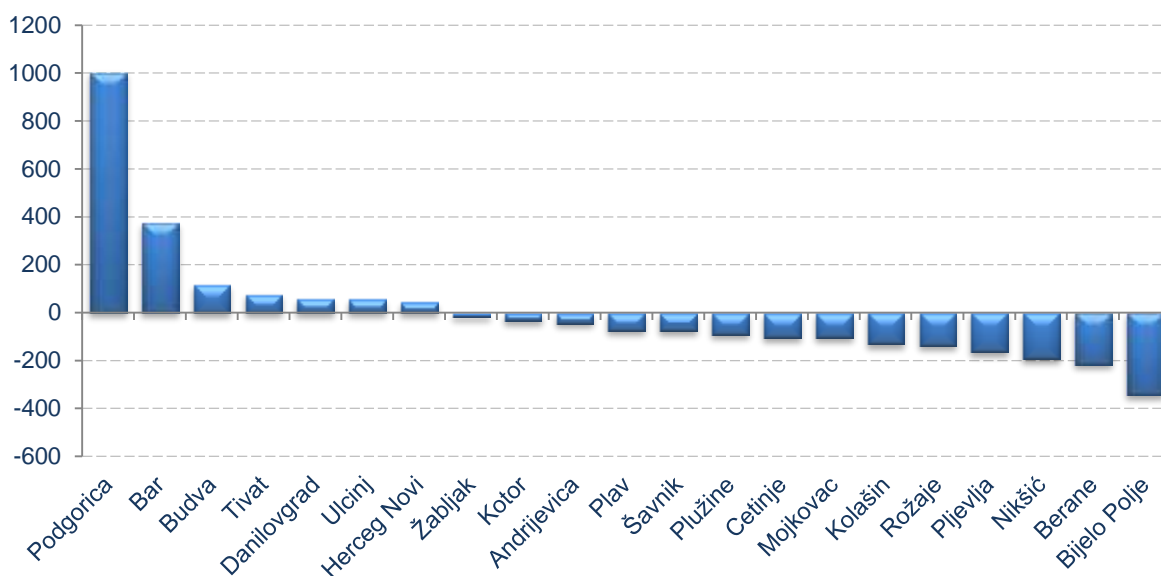

- U 2011. godini pozitivan migracioni saldo je zabilježen u 7 opština, od kojih je razlika između doseljenih i odseljenih stanovnika najveća u Podgorici i iznosi 1004, dok je najveći negativan saldo zabilježen u Bijelom Polju i iznosi 345 lica.

Grafik 4. Migracioni saldo po regionima u 2011. godini

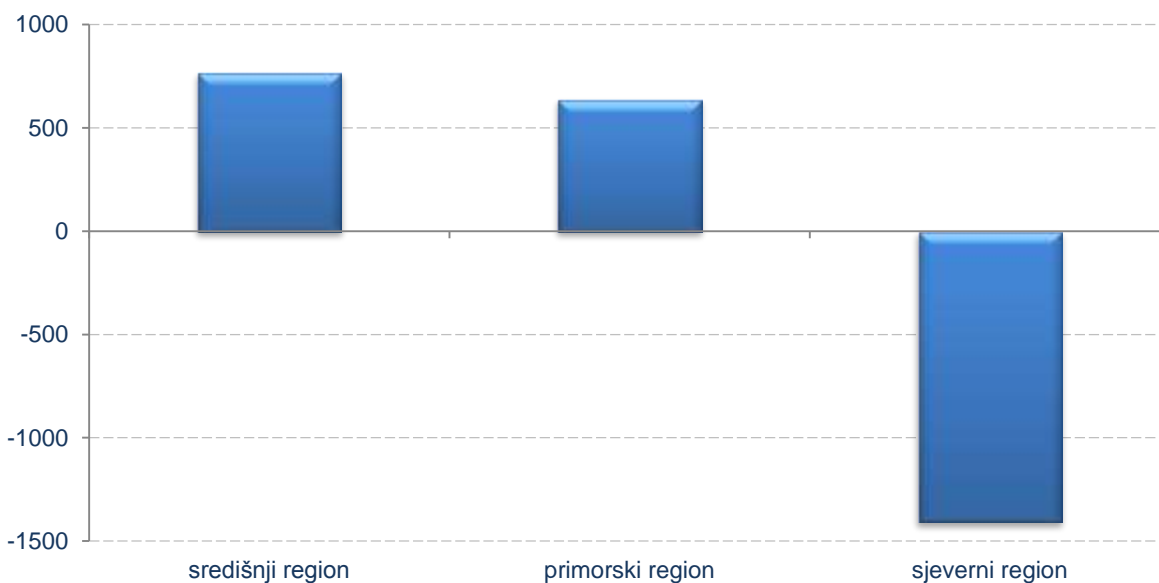

- U svakom gradu sa sjevera Crne Gore je evidentiran negativan migracioni saldo, s toga je taj isti saldo veliki u sjevernom regionu i iznosi 1 407 lica;
- Pozitivan migracioni saldo je evidentiran u ostala dva crnogorska regiona, s tim što je on veći u središnjem i iznosi 768 lica, dok je u primorskom regionu nešto manji i iznosi 639 lica.

METODOLOŠKA OBJAŠNENJA

Izvori i metode prikupljanja podataka

U okviru Statistike migracija prate se unutrašnje i spoljašnje migracije. Unutrašnje migracije se odnose na preseljavanje stanovništva unutar granica Crne Gore. Podaci o unutrašnjim migracijama dostavljaju se iz Registra prebivališta koji vodi Ministarstvo unutrašnjih poslova. Podaci se prikupljaju na osnovu sporazuma o saradnji koji je sklopljen između Zavoda za statistiku i Ministarstva unutrašnjih poslova. Obilježja potrebna za izradu unutrašnjih migracija su sljedeća:

- datum prijave prebivališta;
- pol;
- starost;
- mjesto rođenja (opština rođenja u Crnoj Gori ili druga država – šifra i naziv);
- stepen školske spreme;
- zanimanje;
- bračno stanje;
- prebivalište na koje se lice prijavljuje (šifra i naziv naselja i opštine);
- prebivalište sa kojeg se lice odjavljuje (šifra i naziv naselja i opštine).

Obuhvatnost

Jedinica posmatranja su pojedinačni događaji reseljenja (doseljenja i odseljenja) unutar granica Crne Gore.

Definicije

Migracija ili preseljavanje stanovništva jeste prostorno kretanje stanovništva iz prethodnog mjesta prebivališta u drugo mjesto.

Migrant je lice koje je promjenilo mjesto prebivališta unutar granica Crne Gore.

Doseljeno lice je ono lice koje je prijavilo prebivalište u nekom mjestu u Crnoj Gori, a njegovo je prethodno prebivalište bilo u drugom mjestu u Crnoj Gori.

Odseljeno lice je ono lice koje je odjavilo prebivalište iz nekog mjesta u Crnoj Gori s namjerom da ga prijavi u drugom mjestu u Crnoj Gori.

Migracioni saldo stanovništva (neto migracija) razlika je broja doseljenih i broja odseljenih lica datog područja ili države u određenom periodu vremena. Ako je broj doseljenih veći od broja odseljenih lica, riječ je o pozitivnom migracionom saldu, odnosno mehaničkom rastu broja stanovnika, a ako je više odseljenih nego doseljenih lica, riječ je o negativnom migracionom saldu, odnosno mehaničkom padu broja stanovnika datog područja ili države.

Primorski region čine opštine: Bar, Budva, Herceg Novi, Kotor, Tivat i Ulcinj.

Središnji region čine: Glavni grad Podgorica, Prijestonica Cetinje i opštine Danilovgrad i Nikšić.

Sjeverni region čine opštine: Andrijevica, Berane, Bijelo Polje, Kolašin, Mojkovac, Plav, Pljevlja, Plužine, Rožaje, Šavnik i Žabljak.

***Izdaje i štampa Zavod za statistiku Crne Gore (MONSTAT)
81000 Podgorica, IV Proleterske br. 2, telefon (+382) 20 230-811, faks (+382) 20 230-814***

***Saopštenje pripremili:
Zdenka BRAJOVIĆ i Boris MURATOVIĆ
contact@monstat.org***